

DEFOND U LED MASKE DF-LM03

KULLANMA KLAVUZU

Bu ürünü doğru bir şekilde kullanabilmek için lütfen kılavuzu dikkatlice okuyunuz ve okuduktan sonra düzgün bir şekilde saklayınız.

Güvenlik önlemleri

! Not: Kullanmadan önce kullanım kılavuzunu okuyun ve uygulayın.

Kullanım kılavuzu sadece cihazın kullanım talimatlarını değil, aynı zamanda güvenlik, saklama ve ürün garanti bilgileri için önlemleri de içerir. Güvenlik için, lütfen bu cihazı kullanmadan önce aşağıdaki tüm güvenlik bilgilerini ve çalıştırma talimatlarını onaylayın. Yukarıdaki maddeye uyulmamasından kaynaklanan kişisel yaralanma ve maddi kayıplardan sorumlu olmayacağız.

General precautions

Cihazı kullanmadan önce, kullanılacak gövde ve LED modülü kontrol edilmelidir.

Cihaz, yüksek sıcaklık, yüksek nem ve doğrudan ışık alan yerlerden kaçınacak şekilde iyi havalandırılan bir odaya yerleştirilmelidir.

— Başlangıç sırasında önerilen sıcaklık: 0 ~ 26 °C

— Saklama için önerilen sıcaklık: 0 ~ 35 °C

Bağıl nem: %80'in altında olmalıdır

Lütfen doğrudan ışıktan uzak, iyi havalandırılan bir odaya yerleştirin.

Lütfen dengeyi koruyarak düz bir yere kurun.

Cihaz güçlü darbelerde de önemli hasara neden olabilir, bu nedenle harici darbe uygulamayın ve taşıma sırasında yavaş hareket ettiğinizden emin olun.

Güç tehlikelerine karşı önlemler

Cihaz çalıştırıldığında diğer ısı transfer ürünleriyle birlikte kullanılması yasaktır. Lütfen cihazın içine su girmemesine dikkat edin. tarafından oluşturulan yüksek gerilim akımı nem yangına veya elektrik çarpmasına neden olabilir.

Lütfen kırık elektrik fişlerini veya gevşek prizleri kullanmayın. Uzun süre kullanılmadığında elektrik fişini prizden çekin ve temizledikten sonra saklayın. Aksi takdirde elektrik çarpmasına, elektrik kaçağına ve yangına neden olabilir. Ürün sudayken veya anormal ses çıkardığında lütfen güç kaynağının fişini çekin. yanık tadı, sigara ve diğer ekipmanlar.

Tabusal konular

Aşağıdaki önlemlere ait olmasa bile lütfen aşağıdaki durumlarda kullanmayın. operatör tarafından talimat verilir.

- Kalp hastalığı, akıl hastalığı ve hipertansiyonu olan hastalar
- Cilt hastalığından muzdarip olduğunuzda (bulaşıcı)
- Benzer cilt iltihabi hastalıkları olduğunda

Öngörülen konular

Kullanıcı, kullanım kılavuzunu öğrendikten sonra cihazı kullanmalıdır. Onaylanmayan süslemelerin kullanılması ekipmanın arızalanmasına ve bunun sonucunda ortaya çıkan hasara neden olabilir.

ücretsiz olarak verilmeyecektir.

Lütfen bakım ekipmanını izinsiz sökmeyin veya değiştirmeyin. Yetkisiz sökme/tamirden kaynaklanan sorunlar tazmin edilmeyecektir.

Ürün yapısı



Adaptör



Ek Parça

Ürün ayarları

1. Kurulumdan önce, cihazın konumu ve alanı dikkate alınmalı ve ısıtma cihazından ve diğer tıbbi cihazlardan uzakta kurulmalıdır.
2. Doğrudan ışık ve yüksek nemden kaçının ve iyi havalandırılan, uygun sıcaklık ve neme sahip bir yere kurun.



Bağlantı için yan paneli kancaya itin



İkinci yan paneli bağlayın

Kurulum

- 1). Paketi açın, cihazın ana gövdesini yavaşça çıkarın, cihazın her iki tarafındaki tabanları süngü yöntemine göre cihazın ana gövdesi ile hizalayın, monte edin ve sabit bir düzleme yerleştirin.
- 2). Adaptör güç kaynağını çıkarın, DC terminalini cihazın DC konektörüne takın ve terminal bağlantısının sağlam olduğundan emin olun.
- 3). Güç adaptörünün AC fişini elektrik prizine takın. Bu sırada güç bağlanır, cihaz bir "Ding ~" sesi ile yanıt verir ve cihaz bekleme durumuna girer.
- 4). Makineye güç verilmediğinde, yerel paneldeki zaman göstergesi metni görünmez olur.

Kullanım yöntemi

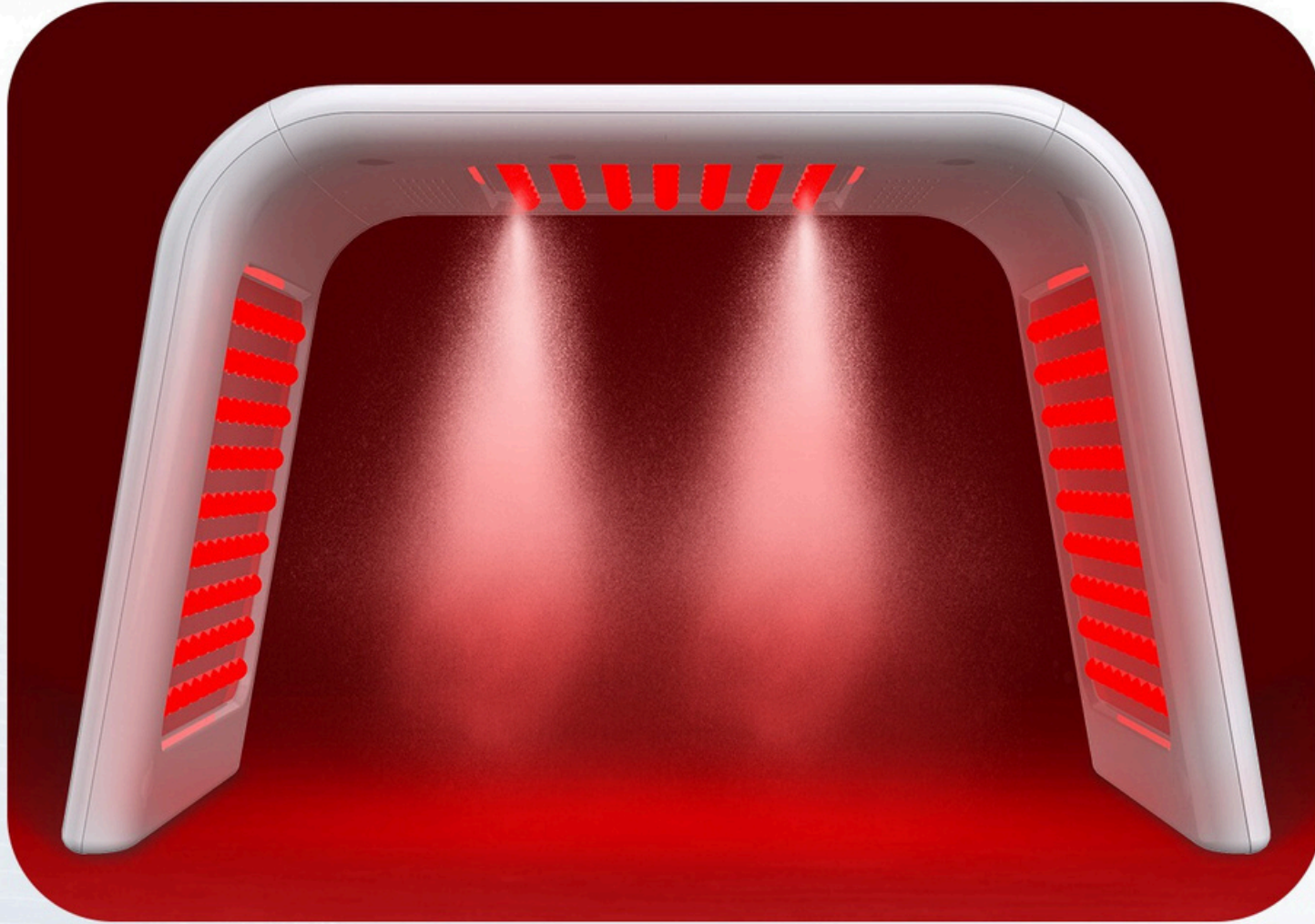

Spektral ışık

30 ~ 45 dakika / zaman önerilir (farklı kişisel koşullara göre ayarlanabilir).

Günde 1-2 kez, her seferinde en fazla 60 dakika,

Katlanabilir tasarımı ile ihtiyaca göre farklı kısımlar ışıklandırılabilir ve sırt üstü yatma, yan yatma, oturma ve karın üstü yatma gibi çeşitli vücut pozisyonları esnek bir şekilde kullanılabilir; baştan ayağa kadar tüm kısımlar ışıklandırılabilir, bu da büyük ekipmanların taşınabilirlik sorununu çözer.

Temel açıklamalar

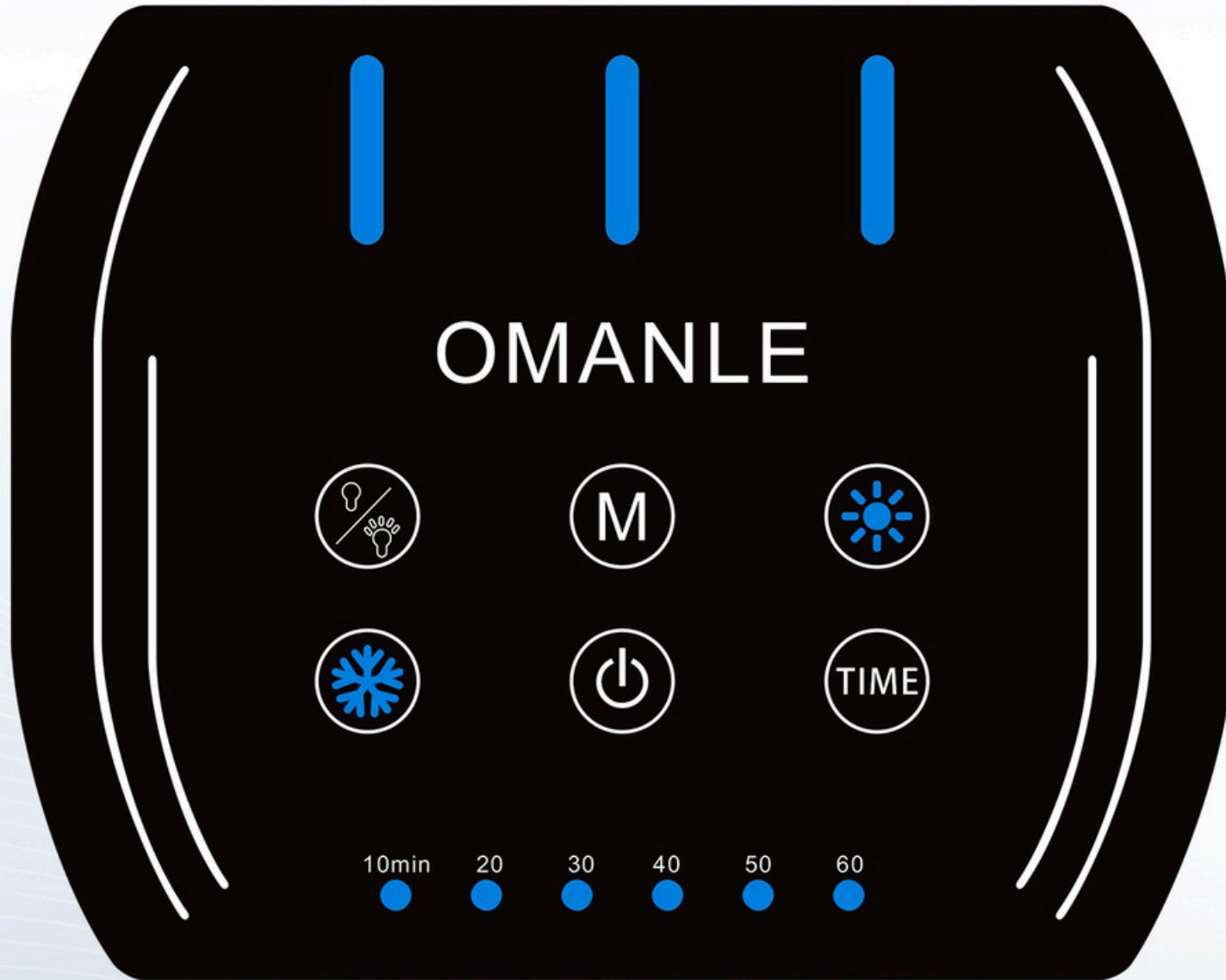

(Açma / kapama tuşu) / (Otomatik geçiş tuşu):

- 1) Güç açıldıktan sonra, "bekleme moduna" girin; "güç açma moduna" girmek için bu düğmeye basın, gösterge ışığı yanar ve varsayılan 30 dakikalık süre görüntülenir; Güç açma durumundan çıkmak ve bekleme moduna dönmek için tekrar basın.
- 2) Bu düğmeye uzun basın (2-3 saniye) ve sesli uyarı bir kez yanıt verecektir ve cihaz kırmızı, turuncu, sarı, yeşil, camgöbeği, mavi ve mor döngü moduna girecektir.

Not:

- 1). Döngü ışığı işlevi açıldığında, işlev ışık kartı kırmızı ışık - turuncu ışık - sarı ışık - yeşil ışık - camgöbeği ışık - mavi ışık - mor ışık arasında değişir.
- 2). Döngü ışığı işlevi ve kırmızı ışık / turuncu ışık / sarı ışık / yeşil ışık / mavi ışık / mor ışık işlevi aynı anda açılmaz.
- 3). Döngü ışığı seçildiğinde, parlaklık 05. seviyede dönecektir ve döngü ışığı parlaklığının seviyesi ayarlanamaz.

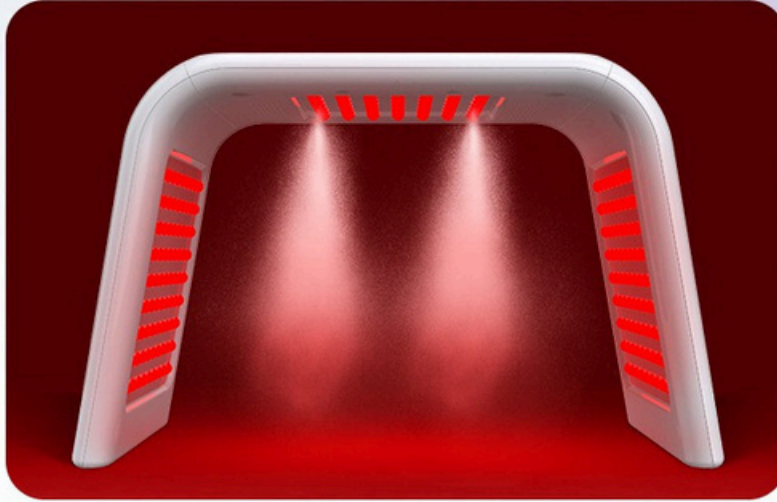

R Kırmızı ışık düğmesi: (647-760nm dalga boyu)

Kırmızı ışık fonksiyonu, 01'de en zayıf ve 05'te en güçlü olmak üzere ayarlanabilen beş yoğunluk seviyesine sahiptir. Seviye 01'in kırmızı ışık fonksiyonu moduna girmek için bu düğmeye basın. Gösterge ekranında 01 gösterilir. Bu tuşa basmaya devam ederseniz, 01 / 02/03 / 04 / 05'i seçmek için döngü yapabilirsiniz.

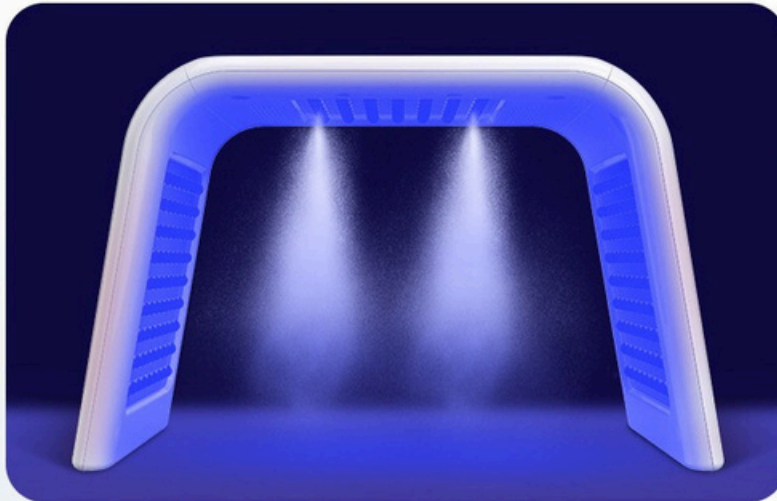

B Mavi ışık düğmesi: (430-455nm dalga boyu)

Mavi ışık fonksiyonu, 01'de en zayıf ve 05'te en güçlü olmak üzere ayarlanabilen beş yoğunluk seviyesine sahiptir. Seviye 01'in mavi ışık işlevi moduna girmek için bu düğmeye basın. Gösterge ekranında 01 görüntülenir. Bu tuşa basmaya devam ederseniz, 01 / 02 / 03/04/05'i seçmek için döngü yapabilirsiniz.

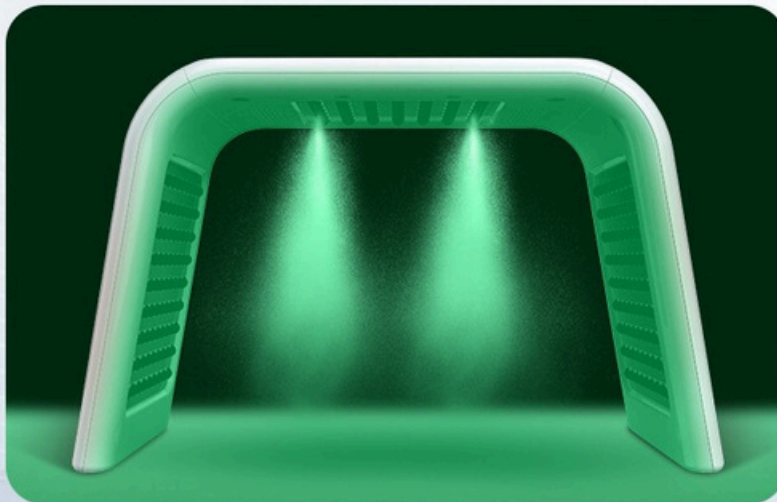

G Yeşil ışık düğmesi: (492-550nm dalga boyu)

Yeşil ışık fonksiyonunun ayarlanabilen beş yoğunluk seviyesi vardır, en zayıf seviye 01 ve en güçlü seviye 05'tir. Seviye 01'in yeşil ışık fonksiyonu moduna girmek için bu düğmeye basın. Gösterge ekranında 01 görüntülenir. Bu tuşa basmaya devam ederseniz, 01/02/03 / 04 / 05'i seçmek için döngü yapabilirsiniz.

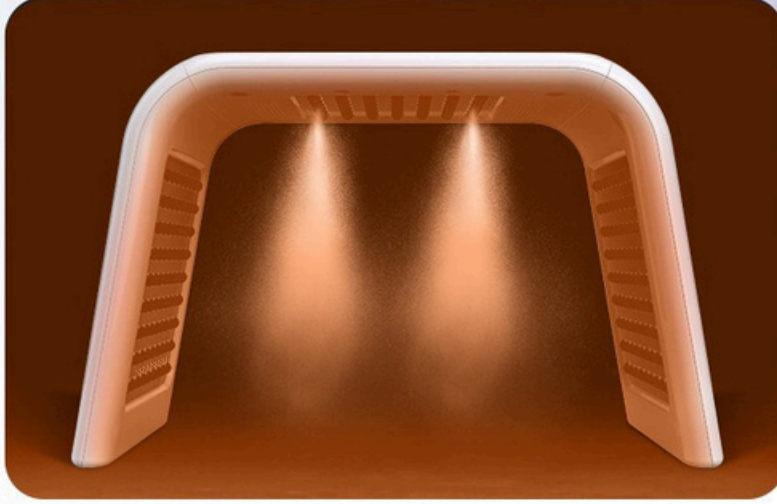

⦿ Turuncu ışık düğmesi: (588-647nm dalga boyu)

Turuncu ışık fonksiyonu, 01'de en zayıf ve 05'te en güçlü olmak üzere ayarlanabilen beş yoğunluk seviyesine sahiptir. Seviye 01'in turuncu ışık fonksiyonu moduna girmek için bu düğmeye basın. Gösterge ekranında 01 görüntülenir. Bu tuşa basmaya devam ederseniz, 01 / 02/03 / 04 / 05'i seçmek için döngü yapabilirsiniz.

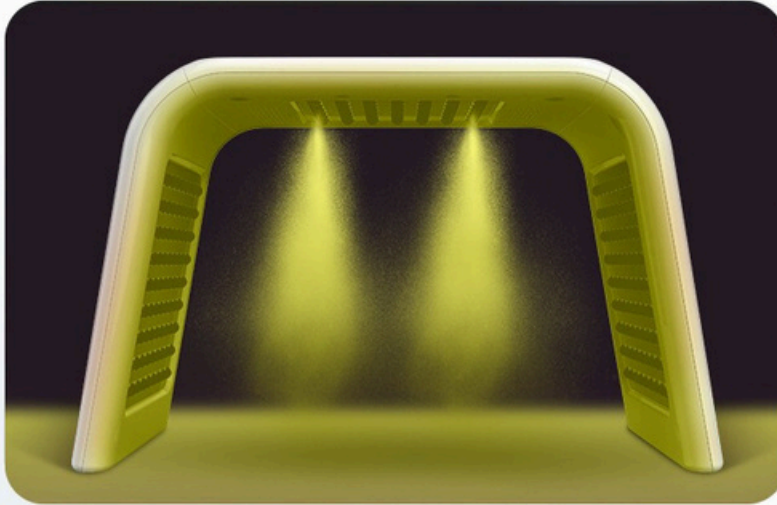

⦿ Sarı ışık düğmesi: (550-580nm dalga boyu)

Sarı ışık fonksiyonunun ayarlanabilen beş yoğunluk seviyesi vardır, en zayıf seviye 01 ve en güçlü seviye 05'tir. Seviye 01'in sarı ışık fonksiyonu moduna girmek için bu düğmeye basın. Gösterge ekranında 01 görüntülenir. Bu tuşa basmaya devam ederseniz, 01 / 02/03 / 04 / 05'i seçmek için döngü yapabilirsiniz.

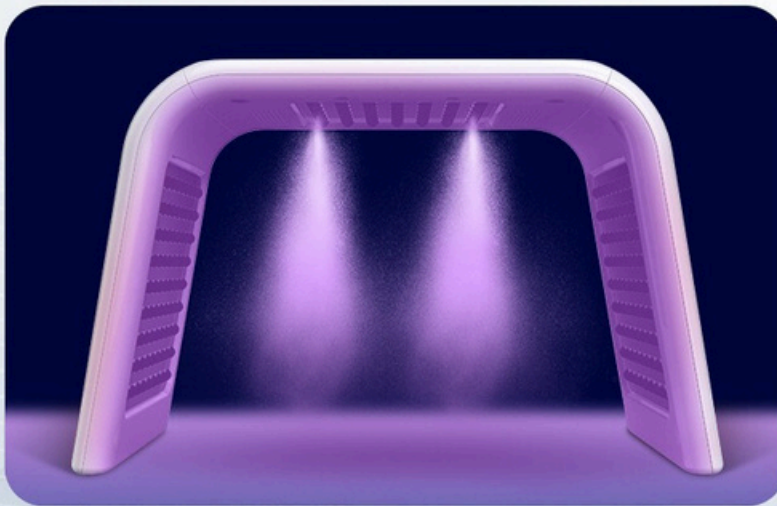

⦿ Mor ışık düğmesi: (360-430nm dalga boyu)

Mor ışık fonksiyonunun ayarlanabilen beş yoğunluk seviyesi vardır, en zayıf seviye 01 ve en güçlü seviye 05'tir. Seviye 01'in mor ışık işlevi moduna girmek için bu düğmeye basın. Gösterge ekranında 01 görüntülenir. Bu tuşa basmaya devam ederseniz, 01/02/03 / 04 / 05'i seçmek için geçiş yapabilirsiniz.

Zaman "+" tuşu:

Varsayılan başlatma süresi 30 dakikadır. Aydınlatma modunu seçtikten sonra, bu düğmeye basın, süre 5 dakika artacaktır ve süre 60 dakikaya kadar sürekli olarak artırılabilir; Bu tuşa basmaya devam ederseniz, 00 dakikalık çalışma süresine atlayacaksınız. Zaman ayarlama aralığı 00-60 dakikadır. Herhangi bir tuş işlemi yapılmazsa, cihaz 3 saniye sonra otomatik olarak ayar durumundan çıkacak ve o anda ayarlanan çalışma süresinde çalışmaya başlayacaktır.

Zaman "-" tuşu:

Varsayılan başlatma süresi 30 dakikadır. Aydınlatma modu seçildikten sonra, bu düğmeye basın ve süre 5 dakika azalır, bu da süreyi minimum 00 dakika olacak şekilde sürekli olarak azaltabilir; Bu düğmeye basmaya devam ederseniz, 60 dakikalık çalışma süresine atlarsınız. Zaman ayarlama aralığı 00-60 dakikadır. Herhangi bir tuş işlemi yapılmazsa, cihaz 3 saniye sonra otomatik olarak ayar durumundan çıkacak ve o anda ayarlanan çalışma süresinde çalışmaya başlayacaktır.

Kullanım sırasında alınması gereken önlemler

- 1) Makine tarafından yayılan her türlü ışığa doğrudan bakmak yasaktır. Yüze ışınlama yapılırken güneş gözlüğü veya ışık koruyucu gözlük takılması tavsiye edilir.
- 2) Alerjik cilde sahip hastalar, gizli cilt durumunda dikkatli bir şekilde küçük ölçekli bir test yapmalıdır ve yalnızca alerjisi olmayan geniş bir alanda kullanılabilir.
- 3) Bu ürünü kullandıktan sonra kendinizi iyi hissetmezseniz, kendinize gelmek için hemen kullanmayı bırakmalısınız. Tekrar kullandığınızda, kısa süreli ve çok frekanslı ışınlama ilkesini izlemeli ve ardından vücudunuz yavaş yavaş adapte olana kadar normal şekilde kullanmalısınız.
- 4) Cihaza çocukların kolayca dokunamayacağı serin, kuru ve havalandırılmış bir yere yerleştirilmelidir. Doğrudan güneş ışığı, nem, yüksek sıcaklık, güçlü asit, güçlü alkali, güçlü oksidan ve güçlü toz ortamına yerleştirilmesi yasaktır.
- 5) Cihazın üzerine su dökmeyin; Makineyi çalıştırmak için elleriniz ıslak ise kullanmayın.
- 6) Lütfen diğer elektrikli cihazlarla aranızda belirli bir mesafe bırakın ve güçlü manyetik parazitlerden, yanıcı ve patlayıcı maddelerden (benzin, mazot, havai fişek vb.) uzak tutun.
- 7) Makineyi temizlerken, lütfen kuru ve ıslak bir havlu ile nazikçe silin. Güçlü asit ve alkali kimyasal reaktifler kullanmayın. Boşluk veya kademe konumu yumuşak bir fırça ile temizlenebilir.
- 8) Makineyi çarpıştırmak, hırpalamak, fırlatmak veya tokatlamak yasaktır. Cihazın üzerine herhangi bir nesne koymak yasaktır (cep telefonu, banka kartı / erişim kartı ve diğer manyetik kartlar dahil ancak bunlarla sınırlı olmamak üzere).
- 9) Yanma, kısa devre, yangın ve elektrik çarpmasını önlemek için makineye vida ve tel gibi iletken nesnelere sokmak yasaktır.
- 10) Küçükler ve otonom aktivite / algılama / ifade yeteneği olmayan kişiler, makineyi normal çalışma ve algılama yeteneğine sahip kişilerin bakımı ve yardımı ile kullanmalı veya doktor tavsiyesine uymalıdır.
- 11) Resmi olmayan aksesuarların kullanılması, makinenin yeniden takılması ve sökülmesi yasaktır. Yukarıdakiler garanti kapsamında değildir.

Ürün Teknik Özellikleri

Ürün adı	LED MASKE
Menşe Yeri	China
Güç Kaynağı	DC12V 4A 50HZ/60HZ
Güç	Yaklaşık 45W
Ürün boyutu	455x220x315 (mm)
Ürün ağırlığı	1.6kg ±10%

Bakım yönetimi

1. Kumandayı veya gövdeyi yumuşak bir havluyla temizleyin.
2. Ürünü uzun süre saklarken, güç kaynağını kapatın ve yüksek nemli bir yerde saklamaktan kaçının.
3. Ürünü tutarken katlama desteğini tutun ve yerleştirdikten sonra saklayın.

Not

Bakım ve yönetim sırasında, kullanıcı cihazın güç kaynağını kesmeli ve güç kablosunu çıkarmalıdır. Güç açıldığında, temizlik veya saklama işlemi normal ekipmanın bozulmasına neden olacaktır.



Kurulmuş Hali

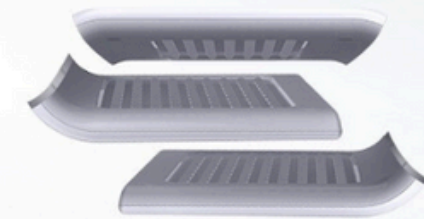

Katlanmış Hali

Arıza talebinden önce teyit edilmesi gereken hususlar

Parça	Sebebini tahmin edin	Unsurları teyit edin
Güç kaynağında hataları	Adaptör konektörü zayıf temasi	Güç AÇIK/KAPALI durumunu onaylayın; Adaptörün bağlı olduğunu doğrulayın
Cihaz normal şekilde başlatılır	LED ışıklar çalışmıyor	Gücün kesilmesi durumunda, ilgili LED disk yüzeyini değiştirin; (Işığı değiştirmek için satın alma temsilcisi/servis merkezi ile iletişime geçin)
	Güç aktuatörü normal	Satın alma temsilcisi/servis merkezi ile iletişime geçin

Garanti

Ücretsiz garanti

- 1). Ürünü satın aldıktan sonra bir yıl içinde normal kullanım altında meydana gelen herhangi bir arıza ücretsiz servis alabilir.
- 2). Ücretsiz garanti sadece cihaz gövdesi için geçerlidir.

Ücretsiz garanti süresi içinde garanti kapsamı dışında tutulan hususlar

Bu kılavuzda belirtilen cihaz başlatma adımlarına ve güvenlik ve yönetim konularına uymazsanız, ücretsiz hizmetten yararlanamazsınız. Lütfen aşağıdaki hususlara dikkat edin:

- 1). Cihaz taşınırken ve adaptör çekilerek hasar gördüğünde ücretsiz garanti süresi dışında tutulur.
- 2). Kullanıcı ekipmanı kullanırsa veya başka amaçlar için dönüştürürse, söküldüğünde ücretsiz garanti süresinin dışında bırakılır.

Ücretli garanti

- 1). Ekipmanın satın alınmasından bir yıl sonra, ekipman garanti süresi içinde tüketicilerin ihmali veya diğer doğal afetler (yangın, tuz hasarı, sel, darbe, deprem, yıldırım vb.) nedeniyle hasar görse bile ücretli garanti uygulanacaktır.
- 2). Ücretli garanti kalemleri aşağıdaki gibidir: Ekipmanın tüketicilerin yetkisiz bozma, dönüştürme veya dikkatsiz kullanımı (su girişi, hasar vb.) nedeniyle hasar görmesi.

Dikkat edilmesi gereken hususlar

- Bu ürün sıkı kalite yönetimi ve denetim sürecinden sonra üretilmiştir.
- Ücretsiz bakım için bu belge verilmelidir.
- Üretici, bakım süresi içerisinde tüketiciler tarafından normal kullanım kapsamında meydana gelen arızalar için ücretsiz bakım hizmeti sağlayacaktır.
- Ürün bakım süresi içerisinde ise, ancak arıza orijinal güç kaynağının kullanılmamasından, operatör tarafından yanlış kullanımdan, cihazın keyfi olarak sökülmesinden, iç yapının kendi kendine sökülmesinden, tamir edilmesinden ve dönüştürülmesinden kaynaklanıyorsa ve arıza insan yapımı hasar veya çarpmadan kaynaklanıyorsa, üretici bakım vermeme ve ilgili parça ücretlerini talep etme hakkına sahiptir.
- Ürün garantisinin ikinci kopyası tekrar verilmeyecektir, bu nedenle düzgün bir şekilde saklanmalıdır.

MODEL	DF-LM03	GARANTİ	
MARKA	DEFOND		
SATIN ALMA TARİHİ			
ŞİRKET ADI			
POSTA ADRESİ			
ADI SOYADI			

PDT LED IŐIK TERAPİSİ

Üretici Firma :

Guangzhou Defond Electronic Technology Co. Ltd.
2nd Bldg C, No.569, Huangbian North Baiyun District,
Guangzhou, CHINA

İthalatçı Firma :

EAST MEDİKAL İÇ VE DIŐ TİCARET LİMİTED ŐİRKETİ.
Fevziçakmak Mah. Yakamoz Cd. No:11/C Büsan Organize Sanayi
42050 Karatay KONYA
☎ 0850 255 42 42

MARKA :DEFOND

ÜRÜN KODU :DF-LM03

GERİLİM: 220V-240V.60hz

SERİ NO: 903577890012

AGIRLIK: 2KG

Bu belgede yer alan bilgiler önceden haber verilmeden deđiştirilebilir ve Eastmedikal'nin bir taahhüdü olarak yorumlanmamalıdır.

Eastmedikal., bu belgede görünebilecek herhangi bir hatadan sorumlu deđildir ve ticari elveriŐlilik ve belirli bir amaca uygunluk ile ilgili kısmi garantiler dahil ancak bunlarla sınırlı olmamak üzere, bu materyalle ilgili olarak açık veya kısmi hiçbir garanti vermez. belirli amaç. Eastmedikal., bu belgenin ve program materyalinin kullanımıyla bağlantılı veya kullanımından kaynaklanan tesadüfi veya sonuç olarak ortaya çıkan zararlardan sorumlu olmayacaktır.

LÜTFEN BU BİLGİLERİ İLERİDE BAŐVURMAK ÜZERE SAKLAYIN.

Ürünlerimiz ve hizmetlerimiz hakkında daha fazla bilgi edinmek için bizimle 0850 255 42 42 telefondan iletişime geçin.

SATINALMA TARİHİ

FATURA NUMARASI

İLERİDE BAŐVURMAK ÜZERE SATIN ALMA TARİHİNİZİ VE FATURA NUMARANIZI NOT EDİN

Made in China

GARANTİ BELGESİ

İMALATÇI VEYA İTHALATÇI FİRMANIN :

ÜN VANI: EAST MEDİKAL İÇ VE DIŞ TİC. LTD. ŞTİ.

ADRES : FEVZİÇAKMAK MAH. YAKAMOZ CD.
NO:11/C KARATAY/KONYA

Müşteri Hizmetleri : +90 (850) 255 42 42

Firma İmza ve Kaşesi :

EAST MEDİKAL
İÇ VE DIŞ TİC. LTD. ŞTİ.
Fevziçakmak Mah. 10659. Sk. Yakamoz Cd. No:C11
Tel: 0850 255 42 42 Karatay/KONYA
Selçuk V.D 3231 205 560

Azami Tamir Süresi : 30 Gün

Garanti Süresi : 1 Yıl

Belge Numarası : Fatura no baz Alınır

Belge Tarihi : Fatura tarihi baz alınır

Markası : Defond

Modeli : DF-LM03

Cinsi : U LED MASKE



GARANTİ BELGESİ

Aşağıdaki şartlar yerine getirildiği takdirde, ürünlerin garanti süresi içinde bedelsiz olarak onarımı söz konusudur.

GARANTİ KAPSAMI DIŞINDAKİ HALLER:

1. Malın tüketiciye tesliminden sonra nakliyeden kaynaklanan hasarlar, darbeler, (çarpma, kırma, çizme, kimyasal, elektrokimyasal ve elektronik etkiler) kullanılan tesisattan kaynaklı hatalar,
2. Ardından, tarafından yapılan yanlış depolama ve orta koşuları,
3. Kaynak sorunları (doğal afetler, yangın, su baskını vb. felaketler),
4. SU SIÇRAMALARI Sonucu elektronik veya mekanik parçalara verdiği hasarlar,
5. Cihaz kullanırken veya ilk devreye alınana kadar emin olun orta koşullarının uygun olmamasından doğan sorunlar (toz, temizlik, kurum, kapak, su, nem, bakım eksikliği, vb.)
6. Kireç, çamur, çapak, demir ya da pisliklerinden meydana gelen kullanacağınız suda tıkanıklık ve hasarlar
7. Cihaz sıcak iken soğuk su verilmesi ya da cihazın susuz çalıştırılması sonucu meydana gelen hasarlar
8. Elektrik tesisatında sigorta kullanımı, elektrik tesisatında topraklamadan kaynaklanması sorunlar. Kaynaklanan veya elektrik tesisatından dolayı meydana gelen yüksek ya da alçak ihtiyaçtan kaynaklanan veya elektrik tesisatından dolayı meydana gelen hasarlar.

GARANTİ YÜKÜMLÜLÜKLERİ:

Satıcı, malın; garanti süresi içinde, gerek malzeme ve işçilik gerekse montaj hatalarından dolayı arızalanması halinde işçilik masrafı, değiştirilen parça bedeli ya da başka herhangi bir ad altında hiç bir ücret talep etmeksizin tamirini yapmak veya yaptırmakla yükümlüdür.[2]
Tüketicinin onarım hakkını kullanmasına rağmen malın:

- 1.Tüketiciye teslim edildiği tarihten itibaren, garanti süresi içinde kalmak kaydıyla, bir yıl içerisinde en az dört defa veya imalatçı-üretici ve/veya ithalatçı tarafından belirlenen garanti süresi içerisinde altı defa arızalanmasının yanı sıra, bu arızaların maldan yararlanamamayı sürekli kılması,
- 2.Tamiri için gereken azami sürenin aşılması,
- 3.Firmanın servis istasyonunun, servis istasyonunun mevcut olmaması halinde sırasıyla satıcısı, bayii, acentesi, temsilciliği, ithalatçısı veya imalatçı-üreticisinden birisinin düzenleyeceği raporla arızanın tamirinin mümkün bulunmadığının belirlenmesi, durumlarında, tüketici malın ücretsiz değiştirilmesini, bedel iadesi veya ayıp oranında bedel indirimini talep edebilir.
4. İmalatçı-üretici veya ithalatçılar, garanti belgesi ile sattıkları malların bakım onarım ve kullanımına ilişkin satış sonrası servis hizmetlerini yeterli olarak vermek ve bunun için gerekli tedbirleri almak zorundadır.
5. Tüketicinin bu taleplerine karşı satıcı, bayii, acente, imalatçı - üretici ve ithalatçı müteselsilen sorumludurlar.
- 6.Garanti uygulaması sırasında değiştirilen malın garanti süresi, satın alınan malın kalan garanti süresi ile sınırlıdır.